

Výroční zpráva Bateau z.s.
Cesta rokem 2022

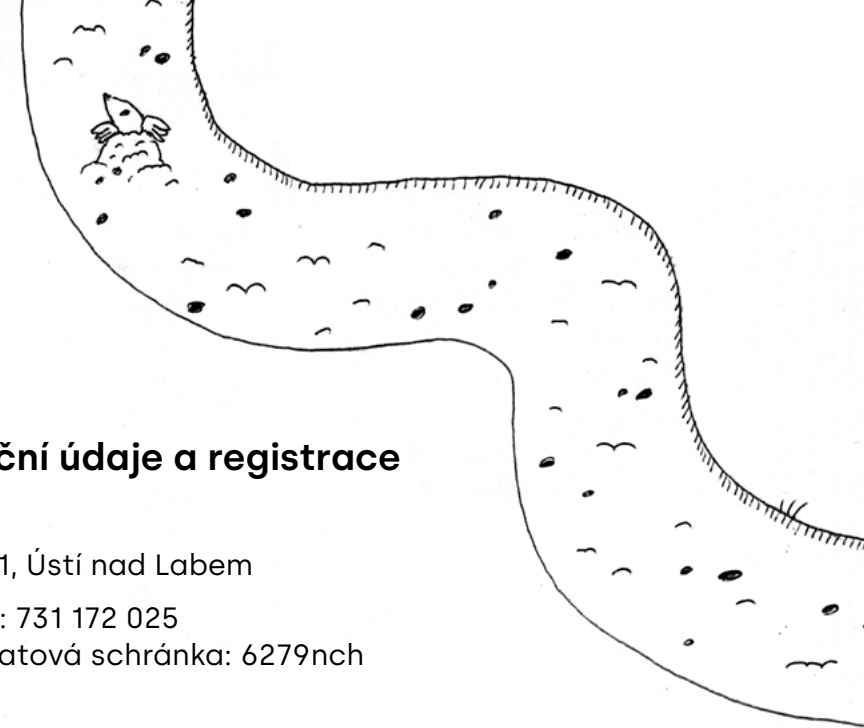

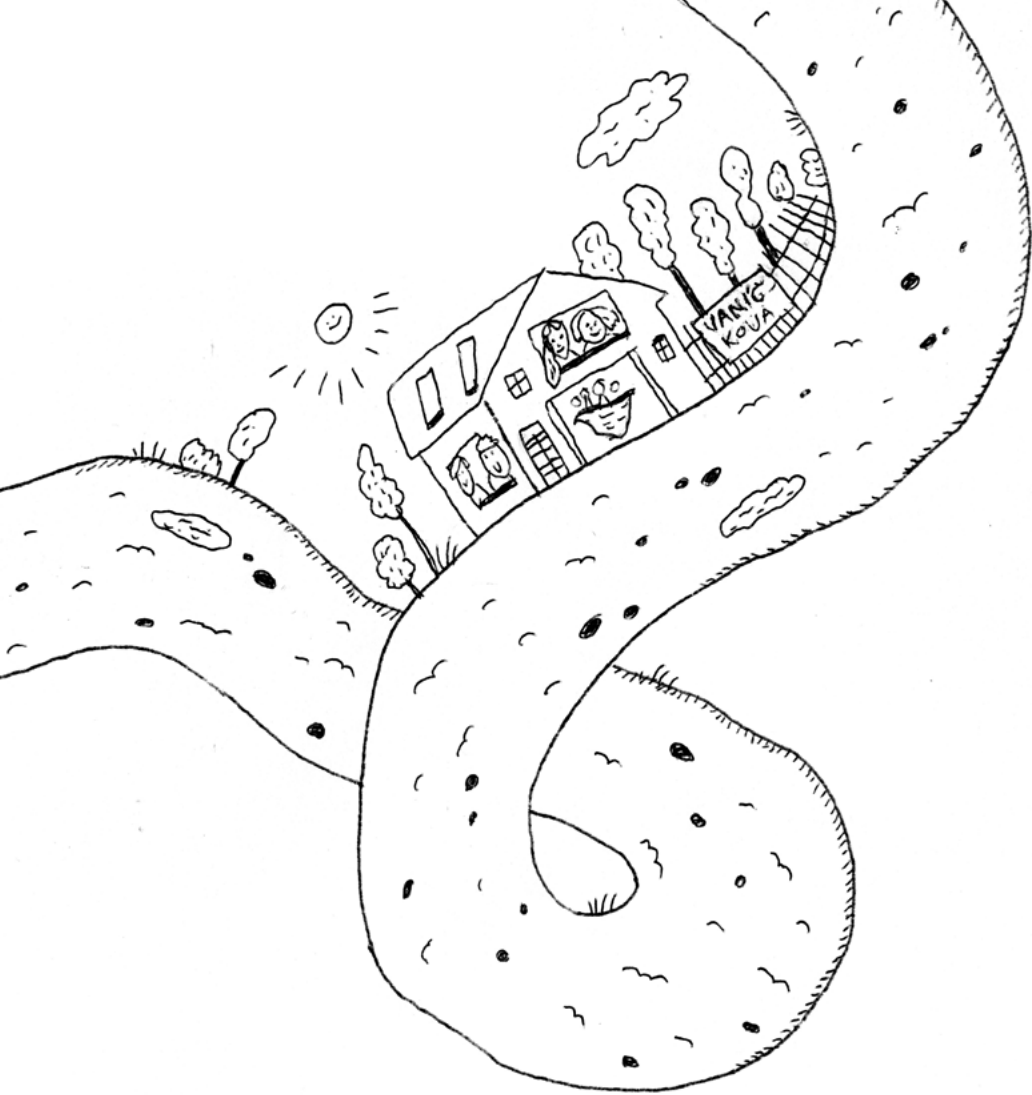

Bateau z.s. – Identifikační údaje a registrace

IČ: 01507311

Sídlo: Vaničkova 902/11, 40001, Ústí nad Labem

Kontakt: www.bateau.cz / tel: 731 172 025

email: bateau@bateau.cz / Datová schránka: 6279nch

Číslo účtu: 2400470107/2010

Statutární orgán: předsedkyně spolku
PhDr. et Mgr. Petra Broklová Vlčková

Členská schůze dále:

Ing. Tereza Nováková, PhDr. Eliška Bartošová,
Mgr. Karolína Ranglová, Mgr. Jan Blažek

Registrovaná služba odborné sociální poradenství:

Identifikátor 6765091

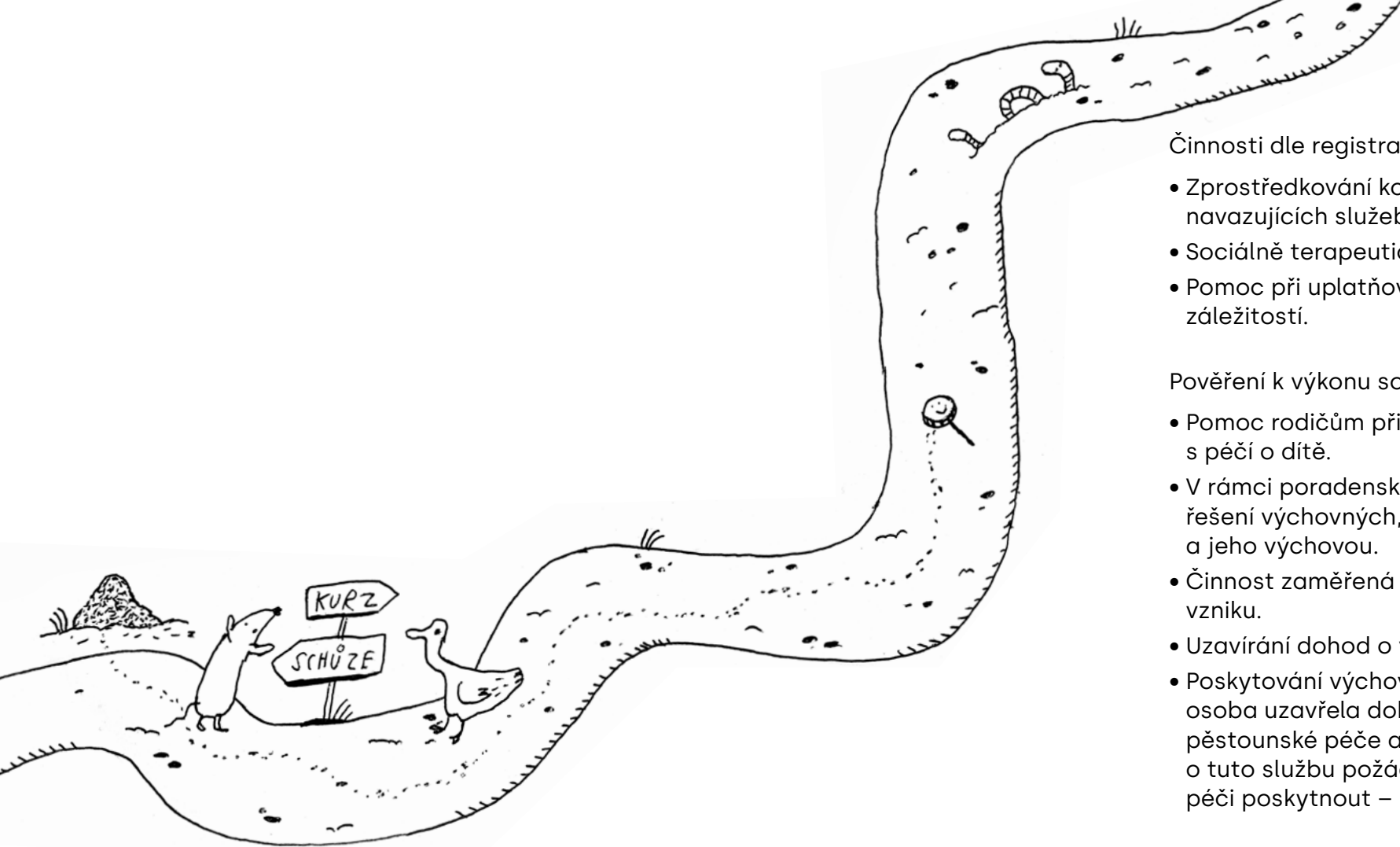

Činnosti dle registrace:

- Zprostředkování kontaktu se společenským prostředím – zprostředkování navazujících služeb.
- Sociálně terapeutické činnosti.
- Pomoc při uplatňování práv, oprávněných zájmů a při obstarávání osobních záležitostí.

Pověření k výkonu sociálně-právní ochrany:

- Pomoc rodičům při řešení výchovných nebo jiných problémů souvisejících s péčí o dítě.
- V rámci poradenské činnosti pořádání přednášek a kurzů zaměřených na řešení výchovných, sociálních a jiných problémů souvisejících s péčí o dítě a jeho výchovou.
- Činnost zaměřená na ochranu dětí před škodlivými vlivy a předcházení jejich vzniku.
- Uzavírání dohod o výkonu pěstounské péče podle § 47 b) zákona.
- Poskytování výchovné a poradenské péče osobě pečující, s níž pověřená osoba uzavřela dohodu o výkonu pěstounské péče (§ 47b), při výkonu pěstounské péče a sledování výkonu pěstounské péče; pokud osoba pečující o tuto službu požádá, je pověřená osoba povinna výchovnou a poradenskou péči poskytnout – pro Ústí nad Labem a Velké Březno.

Naše služby

Na pozadí poskytované specializované pomoci je důraz na zajištění bezpečí dítěte v rovině psychologické i sociálně-právní. V rámci pomoci dětem v krizi spolupracujeme s celým rodinným systémem, jehož podporu vnímáme jako nezbytnou při stabilizaci psychického stavu dítěte. Pomoc dítěti volíme s ohledem na jeho vývojovou úroveň a zranitelnost, která pramení z nezpracované krizové či traumatické zkušenosti. Za účelem poskytování kvalitní služby využíváme dle indikace také standardizované nástroje psychologické diagnostiky.

Podporujeme principy tzv. cochemské praxe a konceptu sdíleného rodičovství. Aplikujeme koncept Signs of Safety® pod vedením garantky Manny Slot (www.signsofsafety.net/)

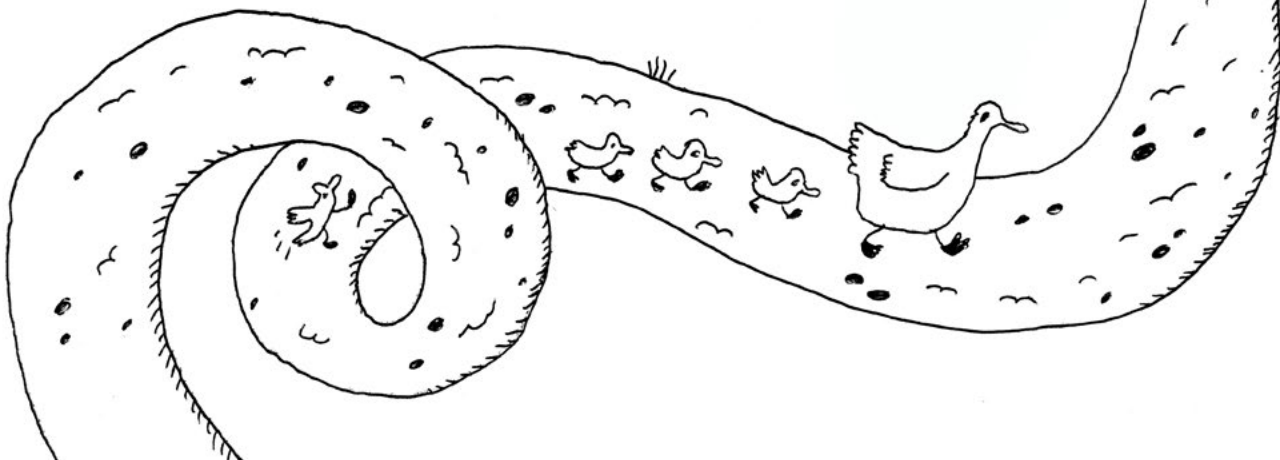

Pro děti, dospívající a mladé dospělé

- psychologické poradenství a terapie
- sociální a speciálně-pedagogické poradenství (v případě poruch chování a emocí vzniklých na podkladu vnější situace)
- skupinové terapeutické programy

Pro rodiče a pečovatele dítěte

- individuální poradenství v oblasti výchovy dětí a zvládnání akutní situace v rodině
- rodinné poradenství vč. indikované rodinné terapie
- mediace nejen v situaci rozvodu/rozchodu rodičů
- odborná skupinová edukace rodičů v opatrovnických řízeních
- specifická individuální edukace rodičů v opatrovnických řízeních

Doprovázíme pěstouny se specifickými obtížemi (pouze z Ústí nad Labem či Velkého Března).

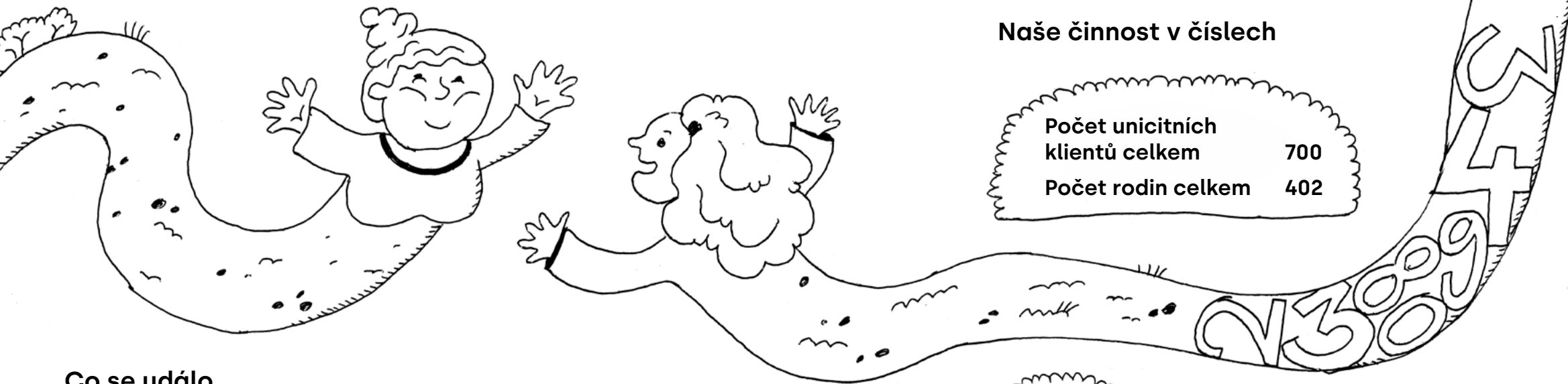

Naše činnost v číslech

Počet unicitních klientů celkem	700
Počet rodin celkem	402

Věk klientů	
0-5 let	2
6-14 let	126
15-19 let	91
20-26 let	3
27 a víc	478

Co se událo

Z důvodu narůstající poptávky v oblasti ohrožených dětí, sebeohrožujících se dětí a dětí s duševními obtížemi jsme zaměřili své snažení právě k nim. Uvolnili jsme část kapacity z oblasti interdisciplinární spolupráce v rámci opatrovnických řízení, kde jsme zaznamenali snížení poptávky stran přílehlých soudů, mj. z důvodu zajištění vlastních lokálních poskytovatelů. Nadále se věnujeme edukační a mediační podpoře rodin v situaci rozpadu rodiny, soustředíme se však na rodiče přicházející ve shodě na cíli, a bez soudního nařízení.

O třetí rok jsme prohloubili znalosti a dovednosti konceptu Signs of Safety® pod vedením garantky Manny Slot a úspěšně jsme zakončili projekt 3D.

Ženy	342
Muži	136
Děti	222

Intervence:
Celkem 7764 intervencí – 3882 hodin
Z toho např.:
1647 hodin psychologické podpory
287,5 hodin rodinné terapie

Doprovázení pěstounů

V roce 2022 jsme doprovázeli 13 pěstounských rodin. V průběhu roku nám zletily dvě dívky a jeden chlapec. Přejeme šťastnou životní cestu!

Tým poradny obohatila nová klíčová pracovnice pro doprovázení, Bc. Drahůše Poborská.

Děti se účastnily letního pobytu na Klínovci ve znamení „Vánoc naruby“ a podzimního pobytu „Zachraň se, kdo můžeš“ v prostorách Speciální základní školy a Praktické školy Pod Parkem (mnohokrát děkujeme paní ředitelce Mgr. Martině Brhelové!).

Pěstouny jsme vzdělávali v oblasti prevence sociálně-patologických jevů (hrozby internetu a návykových látek) a, stejně jako děti, v oblasti první pomoci a zdravotní prevence.

Pěstounské rodiny využily 103 hodin odborných intervencí (psychologické, speciálně-pedagogické a terapeutické podpory).



Projektová činnost

Úspěšně jsme zakončili PROJEKT 3D – realizace víceúrovňového výkonu sociálně-právní ochrany na principu celostnosti, funkčnosti a udržitelnosti, s registračním číslem: CZ.03.2.X/0.0/0.0/17_076/0011482. Projekt volně navázal na předchozí projekt 3C (Commom Creative Care) a cílil ke zkvalitnění výkonu sociálně-právní ochrany dětí napříč veškerými jejími oblastmi, a to

- 1) implementací inovativního konceptu Signs of Safety® (Znaky bezpečí),
- 2) nastavením/realizací inovativních procesů (POD – platforma okamžité pomoci, Ambulance na půl cesty),
- 3) vytvořením příruček pro děti a rodiče v situaci rozpadu rodiny a metodických příruček pro pracovníky zabývající se oblastmi rozpadu rodiny a krizové pomoci dětem (včetně obětí trestných činů),
- 4) diseminací nabytých zkušeností a evaluovaných příruček v Ústeckém, Libereckém, Karlovarském a Středočeském kraji.

Metodické materiály jsou dostupné na našich webových stránkách.

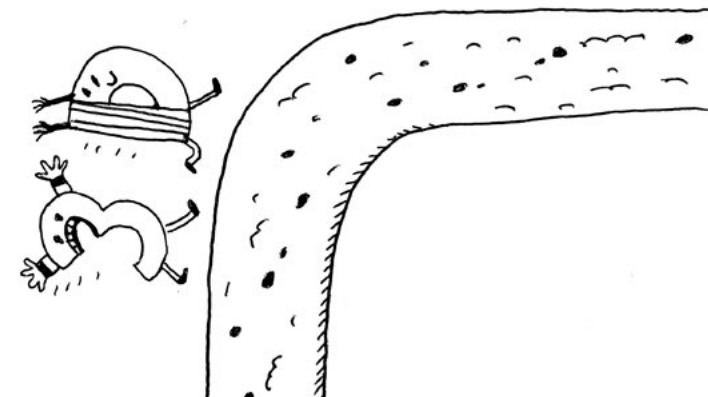

Náš tým



PhDr. et Mgr. Petra Broklová Vlčková
etopedka, zakladatelka
a ředitelka Bateau



PhDr. Eliška Bartošová
psycholožka a zástupkyně
ředitelky pro úsek přímé péče



Ing. Tereza Nováková
zástupkyně ředitelky
pro úsek nepřímé činnosti



Mgr. Radka Michelová
sociální pracovnice
(facilitátorka)



Iva Vonešová
pracovnice
v sociálních
službách



Mgr. Jana Vodňanská
psycholožka



Mgr. Zuzana Břízová
psycholožka



Mgr. Veronika Okoduwa
speciální pedagožka –
etopedka



Mgr. David Karel, Ph.D.
psycholog a mediátor



Mgr. Stanislav Karas
rodinný terapeut



Jitka Géringová, Ph.D.
terapeutka



Mgr. Radka Wenclová
mediátorka



Poncho
canisterapeutický pes



Bc. Drahuše Poborská
sociální pracovnice –
klíčová pracovnice pro
doprovázení péstounů

Audit

ZPRÁVA NEZÁVISLÉHO AUDITORA

o ověření účtování a použití dotace poskytnuté z kapitoly
313 – MPSV státního rozpočtu, pod evidenčním číslem rozhodnutí
MPSV-2022/16742-227
na poskytování sociálních služeb

<p>3.31.12.2022</p> <p>účetní jednotky</p> <p>Bateau z.s.</p> <p>úřadovna poskytovatelé dotace</p>	<p>Účetní jednotka: Bateau z. s., Vavčikova 902/11</p> <p>IC: 400 01 001 nař. Labem - učením</p> <p>Právní forma: zapsaný spolek</p> <p>Statutární zástupce: PhDr. et Mgr. Petra Broklová Vlčková – předsedkyně spoleku</p> <p><small>Zpráva byla vyhotovena na období realizace programu od 1. 1. 2022 do 31. 12. 2022</small></p> <p>Účetní období:</p> <p><small>Ověření jsme, je příjemce dotace účtoval a použil prostředky poskytnuté z dotace na podporu poskytování sociálních služeb. Rozhodnutí ev. číslo MPSV-2022/16742-227 (účetní jednotka „Bateau“) v souladu s podmínkami obdržel z Rozhodnutí o poskytnutí mimořádnosti dotace na poskytování sociálních služeb v roce 2021.</small></p> <p>Účel dotace:</p> <p><small>Auditor provedl ověření všech poskytnutých prostředků jistoty a tím, že byly ve všech významných ohledech shledy poskytnuté prostředky dotace uvolněny v Místní územní úřadu a v účetním období ČR pro poskytovatele dotací na územní územní poskytování sociálních služeb v oblasti podpory poskytování sociálních služeb (účetní jednotka „Bateau“) v Rozhodnutí, zejména se zaměřil na:</small></p> <ul style="list-style-type: none"> - ověření včetně odlišné evidence příjmů a výdajů (výnosů a nákladů) spojených s poskytováním příslušné sociální služby v účetním období dotace, včetně včetně analytické evidence všech příjmů vztahujících se k poskytnuté dotaci, - ověření, že byly v rámci dotace realizovány pouze ustanovené náklady výdaje, - ověření, že byly připsány dotace řádně v souladu s Rozhodnutím a se zákonem č. 134/2016 Sb. o zadávání veřejných zakázek, ve znění pozdějších předpisů, - ověření, že příjemce dotace uplatnil účetní dotace v Rozhodnutí, - ověření, že příjemce dotace byly dohodnuty včetně slovoznění poskytnuté uvolněny v Rozhodnutí. <p>Objektivita příjemce z dotace:</p> <p><small>Příjemce finančních prostředků je objektivní na vymezených účelových prostředků v souladu se schváleným rozpočtem a ze vymezených finančních vypořádání poskytnuté dotace.</small></p> <p>Objektivita auditora:</p> <p><small>Objektivnost auditora je vyjádřena tím, že audit byl proveden na základě ověření prostředků v souladu se zákonem č. 93/2019 Sb. o auditech a K.A. ČR a mezinárodními auditními standardy, zejména standardem ISAE 3000.</small></p>
--	--

Naším cílem bylo získat přiměřenou jistotu, že:

- organizace dodržela příslušné oddíly smlouvy o poskytnutí dotace,
- v účetnictví příjemce je dotace zachycena v souladu s českými účetními předpisy,
- formulář pro vyúčtování dotace neobsahuje významnou nesprávnost způsobenou podvodem nebo chybou.

Přiměřená míra jistoty je velká míra jistoty, nicméně není zárukou, že ověření provedené v souladu se standardy ISA ve všech případech v použití dotace odhalí případnou existující významnou (materiální) nesprávnost.

Základ pro výrok

Ověření jsme provedli v souladu s Mezinárodními auditorskými standardy. Naše odpovědnost stanovená těmito standardy je podrobněji popsána v oddíle *Odpovědnost auditora*. V souladu s etickými požadavky jsme na společnosti nezávislí a splnili jsme i další povinnosti vyplývající z těchto požadavků.

Domníváme se, že důkazní informace, které jsme získali, poskytují dostatečný základ pro vyjádření našeho výroku.

VÝROK NEZÁVISLÉHO AUDITORA

Podle našeho názoru spolek Bateau z.s. použil přijaté finanční prostředky v souladu s jejich určením, dle schváleného rozpočtu a všechny doklady související s přijatou dotací začtoval v souladu s účetními předpisy platnými v České republice a požadavky poskytovatele dotace.

V Ústí nad Labem 20.6. 2023



ADaKa s. r. o.
Veleslavina 10, Ústí n. L.
číslo osv. KAČR : 409

Ing. Radka Maxová
auditor
číslo osv. KAČR : 1890

Priloha:
Finanční vypořádání poskytnuté dotace MPSV za rok 2022

Závěrem

Naším nejdůležitějším cílem pro následující rok je udržení dostupnosti, šíře a kvality služby, tzn. především udržení stávající personální kapacity a finančních zdrojů.

Chystáme se na nový projekt, projekt 5D – prevence umístění a prevence setrvání dítěte mimo rodinu pomocí metody *Znaky bezpečí*. Připravujeme rozšíření kapacity sociálně-terapeutických skupinek pro děti a dospívající, jejichž společnými tématy jsou např. úmrtí v rodině, úzkosti, sociální fobie a jiná. V rámci doprovázení pěstounů se orientujeme na rozšíření stávající kapacity, přesto v jednotkách z důvodu udržení dosavadní intenzity péče. Překonáme dočasnou redukci psychologických služeb z důvodu mateřských dovolených a ... poplujeme dál!

Těšíme se na viděnou s Vámi, s novými kolegy a především dětmi a jejich rodiči!

Za tým Bateau, Petra Broklová Vlčková

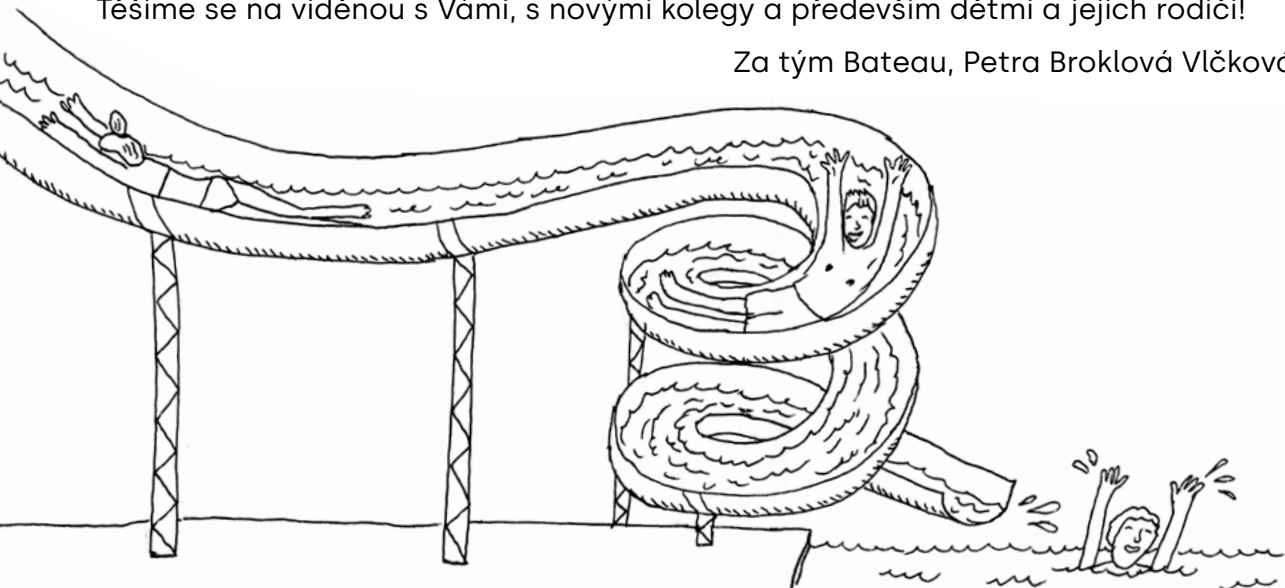

Poděkování



Ústí



Evropská unie
Evropský sociální fond
Operační program Zaměstnanost

ústecký kraj

*„Absolutně neklamným projevem velkých vlastností
je vrozená nezávislost.“*

La Rochefoucauld



Další upřímné poděkování náleží těmto individuálním podporovatelům:

Vlastimil Fliegel, Mgr. Ing. Alexandra Skálová, Ing. Pavel Bartoš,
JUDr. Pavel Mareček, Ing. Jiří Brokl, Ing. Tomáš Novák

**Zvláštní poděkování patří lidem, kteří podporují konkrétní děti
a jejich konkrétní činnosti:**

Bc. Eva Dobnerová, Stanislava Bánoková, Zdeněk Pavel, JUDr. Pavel Mareček

S úctou Tereza Nováková

Hospodaření spolku

ROZVAHA

veřejně prospěšné společnosti (v Kč s přesností na 2 desetinná místa)

Sestaveno ke dni: 31.12.2022

IČ: 01507311

BATEAU z.s.

Vaničkova 902/11
400 01 Ústí nad Labem

Označení řádku:	TEXT (aktivní)	Číslo řádku	Běžné účetní období		Minulé účetní období	
			Brutto	Korekce		Netto
a	b	c	1	2	3	4
A.	Dlouhodobý majetek celkem	1	695 568.31	695 568.31		
A.I.	A.I.+A.II.+A.III.+A.IV.					
A.I.1.	Dlouhodobý nehmotný majetek celkem	2	9 415.01		9 415.01	
A.I.1.1.	až A.I.1.7.					
A.I.4.	Drobný dlouhodobý nehmotný majetek	6	9 415.01		9 415.01	
A.II.	Dlouhodobý hmotný majetek celkem	10	686 153.30		686 153.30	
A.II.1.	až A.II.10.					
A.II.7.	Drobný dlouhodobý hmotný majetek	17	686 153.30		686 153.30	
A.IV.	Oprávy k dlouhodobému majetku celkem	28		695 568.31	- 695 568.31	
A.IV.1.	až A.IV.11.					
A.IV.4.	Oprávy k drobnému dlouhodobému nehmotnému majetku	32		9 415.01	- 9 415.01	
A.IV.10.	Oprávy k drobnému dlouhodobému hmotnému majetku	38		686 153.30	- 686 153.30	
B.	Krátkodobý majetek celkem	40	464 188.30		464 188.30	
B.I.	B.I.+B.II.+B.III.+B.IV.					
B.II.	Pohledávky celkem	51	11 090.00		11 090.00	
B.II.1.	až B.II.19.					
B.II.4.	Poskytnuté provozní zálohy	55	11 090.00		11 090.00	
B.III.	Krátkodobý finanční majetek	71	444 791.31		444 791.31	
B.III.1.	až B.III.7.					
B.III.1.	Peněžní prostředky v pokladně	72	14 580.64		14 580.64	
B.III.3.	Peněžní prostředky na účtech	74	430 210.67		430 210.67	
B.IV.	Jiná aktiva celkem	79	8 306.99		8 306.99	
B.IV.1.	až B.IV.2.					
B.IV.1.	Náklady příštích období	80	8 306.99		8 306.99	
	AKTIVA CELKEM	82	1 169 756.61		695 568.31	464 188.30
	A. + B.					

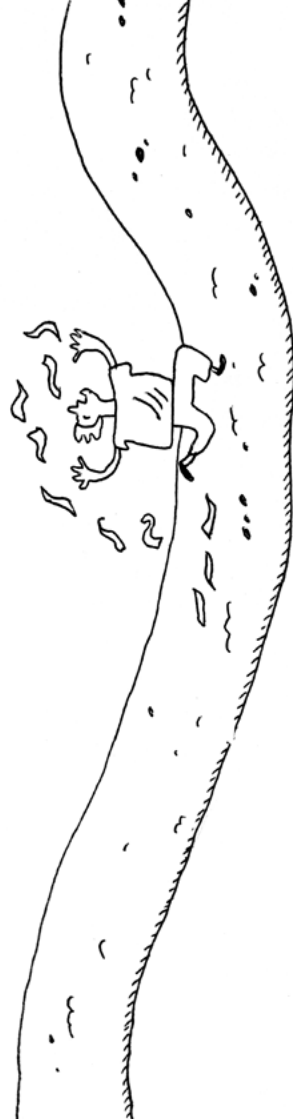

VÝKAZ ZISKU A ZTRÁTY

veřejně prospěšné společnosti (v Kč s přesností na 2 desetinná místa)

Sestaveno ke dni: 31.12.2022

IČ: 01507311

BATEAU z.s.

Vaničkova 902/11
400 01 Ústí nad Labem

Označení řádku:	TEXT	Číslo řádku	Skutečnost v účetním období	
			sledovaném	minulém
a	b	c	1	2
A.	NAKLADY	1	7 209 015.92	
A.I.	A.I.+A.II.+A.III.+A.IV.+A.V.+A.VI.+A.VII.+A.VIII.			
A.I.1.	Spotřebované nákupy a nakupované služby	2	1 529 673.60	
A.I.1.1.	až A.I.1.6.			
A.I.1.	Spotřeba materiálu, energie a ostatních neskladovaných dodávek	3	201 558.15	
A.I.3.	Opravy a udržování	5	113 384.00	
A.I.4.	Náklady na cestovné	6	6 038.00	
A.I.6.	Ostatní služby	8	1 208 693.45	
A.III.	Osobní náklady	13	5 643 643.00	
A.III.10.	až A.III.14.			
A.III.10.	Mzdové náklady	14	4 240 778.00	
A.III.11.	Základní sociální pojistění	15	1 383 796.00	
A.III.13.	Základní sociální náklady	17	17 069.00	
A.III.14.	Ostatní sociální náklady	18	2 000.00	
A.IV.	Dané a poplatky	19	19 480.00	
A.IV.15.	až A.IV.16.			
A.IV.15.	Dané a poplatky	20	19 480.00	
A.V.	Ostatní náklady	21	16 219.32	
A.V.16.	až A.V.22.			
A.V.19.	Kursově ztráty	25	2 617.36	
A.V.22.	Jiné ostatní náklady	28	13 601.96	
	NAKLADY CELKEM	39	7 209 015.92	
	A.I.+A.II.+A.III.+A.IV.+A.V.+A.VI.+A.VII.+A.VIII.			
B.	VÝNOSY	40	7 169 326.13	
B.I.	Provozní dotace	41	6 181 742.99	
B.I.1.	až B.I.1.1.			
B.I.1.1.	Provozní dotace	42	6 181 742.99	
B.II.	Přijaté příspěvky	43	965 586.00	
B.II.1.	až B.II.3.			
B.II.1.	Přijaté příspěvky (darů)	45	965 586.00	
B.III.	Tržby za vlastní výkony a za zboží celkem	47	22 000.00	
B.III.1.	až B.III.3.			
B.III.1.	Prodej služeb	49	22 000.00	
B.IV.	Ostatní výnosy	51	-2.86	
B.IV.5.	až B.IV.10.			
B.IV.8.	Kursově zisky	55	-2.86	
	VÝNOSY CELKEM	64	7 169 326.13	
	B.I.+B.II.+B.III.+B.IV.+B.V.			
C.	VÝSLEDEK HOSPODÁŘENÍ PŘED ZDANĚNÍM:	65	-39 689.79	
B.-A.+F.37				
D.	VÝSLEDEK HOSPODÁŘENÍ PO ZDANĚNÍ	67	-39 689.79	
C.-A.VIII.				

Sestaveno dne: 31.12.2022

Právní forma účetní jednotky: _____

Předmět podnikání účetní jednotky: _____

Náklady a výnosy za období od 1. 1. 2022 do 31.12.2022

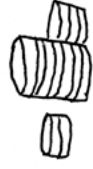

NÁKLADY CELKEM	7 209 015,92 Kč
Spotřeba materiálu	140 046,00 Kč
z toho kancelářské potřeby	44 330,26 Kč
z toho drobný majetek	27 379,86 Kč
Spotřeba energie	61 511,75 Kč
Opravy a udržování	113 384,00 Kč
Cestovné	6 038,00 Kč
Ostatní služby	1 208 693,45 Kč
z toho účetní a mzdové služby, účetní audit	216 965,00 Kč
z toho nájemné nebytových prostor	311 764,63 Kč
z toho implementace metody Signs of Safety	68 012,00 Kč
z toho překlady a tlumočení	36 700,00 Kč
z toho telefonní služby, internet, poštovné	48 051,13 Kč
z toho odlehčovací pobyty pro děti v pěstounské péči	112 714,00 Kč
z toho vzdělávání zaměstnanců, supervize	119 309,00 Kč
Mzdové náklady	4 240 778,00 Kč
z toho pracovní smlouvy	4 063 543,00 Kč
z toho DPP	141 305,00 Kč
z toho zákonné sociální a zdravotní pojištění	1 383 796,00 Kč
Ostatní daně a poplatky	19 480,00 Kč
Pojištění majetku a odpovědnosti	5 170,00 Kč

100

1,94%
0,61%
0,38%
0,85%
1,57%
0,08%
16,77%
3,01%
4,32%
0,94%
0,51%
0,67%
1,56%
1,65%
58,83%
56,37%
1,96%
19,20%
0,27%
0,07%

VÝNOSY CELKEM	7 169 326,13 Kč
Tržby za realizované semináře, vzdělávání	16 000,00 Kč
Úřad práce - SPVPP	738 000,00 Kč
Ostatní příjmy	22 209,14 Kč
Dary fyzických a právnických osob	211 374,00 Kč
Dotace SM UL - sociální služba - OSP ID 6765091	141 300,00 Kč
Dotace MPSV - sociální služba OSP ID 6765091	5 314 132,00 Kč
Dotace ESF ČR - Projekt 3D	715 380,99 Kč
Dotace UK UL malý dotační program	10 930,00 Kč

100
0,22%
10,29%
0,31%
2,95%
1,97%
74,12%
9,98%
0,15%

VÝSLEDEK HOSPODAŘENÍ (+zisk, -ztráta)

-39 689,79 Kč